

Astrologische Analyse Persönlichkeit Kurzform

Franz (Anton) Beckenbauer
11.09.1945 - 23:45 Uhr MET/S
München

Sonnenzeichen: Jungfrau
Mondzeichen: Skorpion
Aszendent: Zwilling



Inhalts- verzeichnis

Deckblatt	1
Inhaltsverzeichnis	2
Horoskopgrafik	4
Aspektgrafik / Daten	5
Prolog	6
Individualität und Selbsta Ausdruck - Sonne und Aszendent (AC)	6
Persönliche Entfaltung durch Fürsorge und Familie (Sonne im 4. Haus)	7
Selbsta Ausdruck durch Sorgfalt und Liebe zum Detail (Sonne in der Jungfrau)	7
Flexibles, kontaktfreudiges Auftreten (Aszendent in den Zwillingen)	8
Gefühle, Bedürfnisse, Wurzeln - Mond	8
Geborgenheit durch heilsame Ordnung und Sorgfalt (Mond im 6. Haus)	9
Bedürfnis nach Intensität und Gefühlstiefe (Mond im Skorpion)	10
Kommunikation, Ausdruck, Sprache, Information - Merkur	10
Kommunikation als Ausdruck emotionaler Befindlichkeit (Merkur im 4. Haus)	11
Detailliertes Denken und nüchterne Kommunikation (Merkur in der Jungfrau)	12
Beziehungsfähigkeit, Durchsetzungskraft und Erotik - Venus und Mars	12

Beziehungswunsch nach Anregung und Flexibilität (Venus im 3. Haus)	13
Anziehungskraft durch Fröhlichkeit und Kreativität (Venus im Löwen)	14
Initiative zur Ichdurchsetzung (Mars im 1. Haus)	14
Durchsetzung durch Fürsorge und Instinktsicherheit (Mars im Krebs)	15
<hr/>	
Lebensziel, Beruf, Berufung - Medium coeli (MC)	16
Gruppenbewußtsein und Toleranz als Lebensziel (Medium Coeli im Wassermann)	16
<hr/>	
Epilog	17

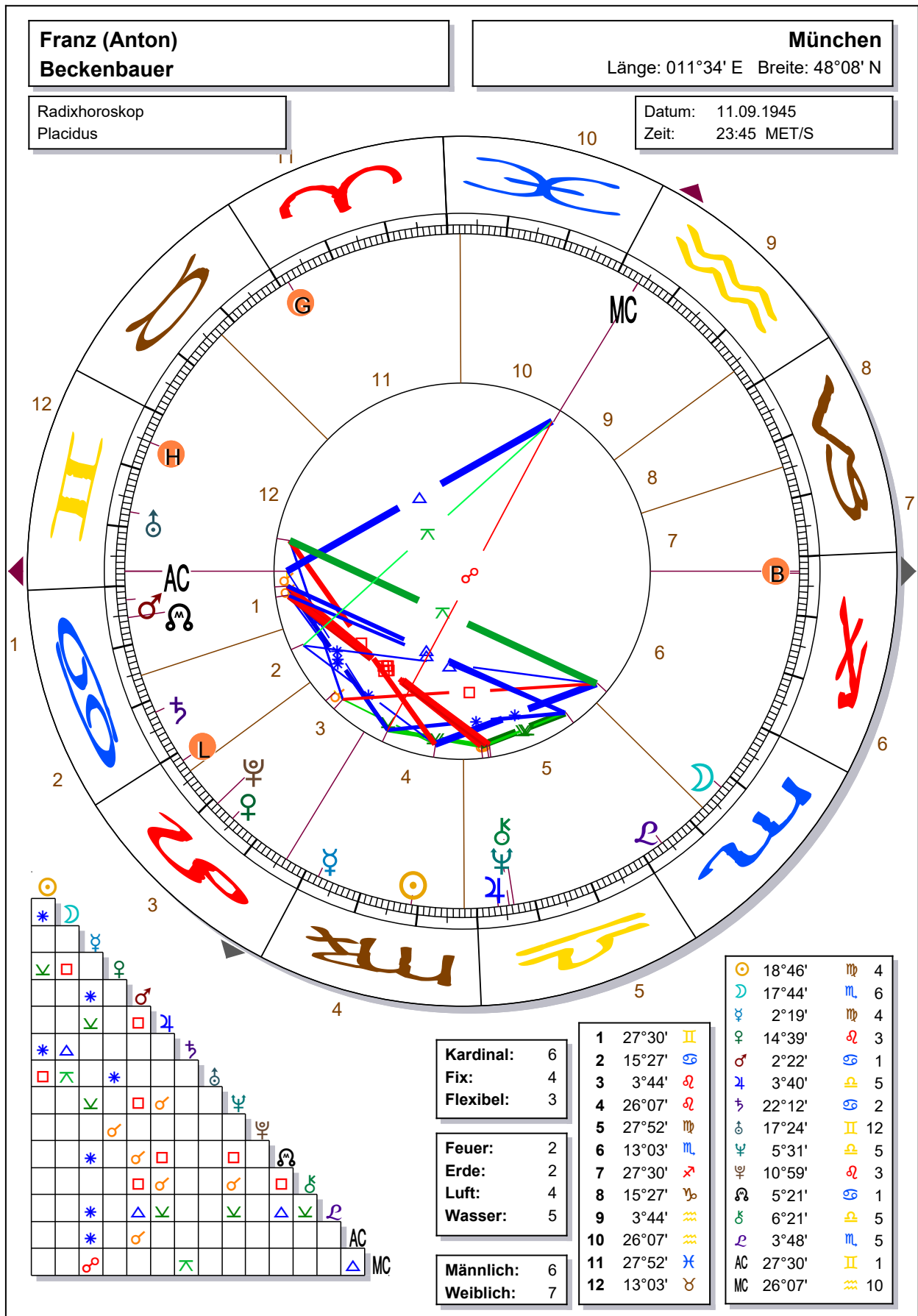

**Franz (Anton)
Beckenbauer**

München

Länge: 011°34' E Breite: 48°08' N

Radixhoroskop
Placidus

Datum: 11.09.1945
Zeit: 23:45 MET/S

Planeten-Stellungen

☉ Sonne	18°46'	♍ Jungfrau	Haus 4
☾ Mond	17°44'	♏ Skorpion	Haus 6
☿ Merkur	2°19'	♍ Jungfrau	Haus 4
♀ Venus	14°39'	♌ Löwe	Haus 3
♂ Mars	2°22'	♋ Krebs	Haus 1
♃ Jupiter	3°40'	♎ Waage	Haus 5
♄ Saturn	22°12'	♋ Krebs	Haus 2
♅ Uranus	17°24'	♊ Zwilling	Haus 12
♆ Neptun	5°31'	♎ Waage	Haus 5
♇ Pluto	10°59'	♌ Löwe	Haus 3
♁ mKnoten	5°21'	♋ Krebs	Haus 1
♄ Chiron	6°21'	♎ Waage	Haus 5
♁ Lilith	3°48'	♏ Skorpion	Haus 5
AC Aszendent	27°30'	♊ Zwilling	Haus 1
MC Medium Coeli	26°07'	♋ Wassermann	Haus 10

Häuser-Stellungen

1	27°30'	♊	Zwilling
2	15°27'	♋	Krebs
3	3°44'	♌	Löwe
4	26°07'	♌	Löwe
5	27°52'	♍	Jungfrau
6	13°03'	♏	Skorpion
7	27°30'	♏	Schütze
8	15°27'	♏	Steinbock
9	3°44'	♏	Wassermann
10	26°07'	♏	Wassermann
11	27°52'	♏	Fische
12	13°03'	♏	Stier

Quadranten

Quadrant 1	5	♀ ♂ ♃ ♆ ♁
Quadrant 2	7	☉ ☾ ♃ ♃ ♃ ♃ ♃ ♃
Quadrant 3	0	
Quadrant 4	1	♁

Elemente

Feuer	2	♀ ♆
Erde	2	☉ ♃
Luft	4	♃ ♁ ♃ ♃
Wasser	5	☾ ♂ ♃ ♁ ♃

Qualitäten

Kardinal	6	♂ ♃ ♃ ♃ ♁ ♃
Fix	4	☾ ♃ ♆ ♃
Flexibel	3	☉ ♃ ♁

Männlich / Weiblich

Männlich	6	♀ ♃ ♁ ♃ ♆ ♃
Weiblich	7	☉ ☾ ♃ ♂ ♃ ♁ ♃

Aspekte

♀ * ♂	+0°04'	♃ ♃ ♃	+0°08'	♃ ♃ ♁	+0°10'
☾ ♂ ♁	+0°20'	♃ ♂ ♃	+0°49'	♁ ♃ ♃	+0°59'
☉ * ☾	+1°03'	♂ ♃ ♃	+1°17'	♃ ♃ ♃	+1°21'
☉ ♃ ♁	+1°22'	AC ♃ MC	+1°23'	♂ ♃ ♃	+1°26'
♀ * ♃	+1°29'	♁ ♃ ♃	+1°33'	♃ ♃ ♁	+1°42'
♃ ♃ ♃	+1°43'	♃ ♂ ♃	+1°51'	♃ ♃ ♃	+2°33'
♃ ♂ ♃	+2°41'	♀ * ♁	+2°45'	♂ ♂ ♁	+2°59'
♀ * ♁	+3°03'	☾ ♃ ♃	+3°05'	♂ ♃ ♃	+3°09'
♀ ♃ ♃	+3°12'	☉ * ♃	+3°26'	♀ ♂ ♆	+3°40'
♃ ♂ MC	+3°55'	♂ ♃ ♃	+3°58'	☉ ♃ ♃	+4°08'
☾ ♃ ♃	+4°29'	♀ * AC	+4°49'	♂ ♂ AC	+4°53'

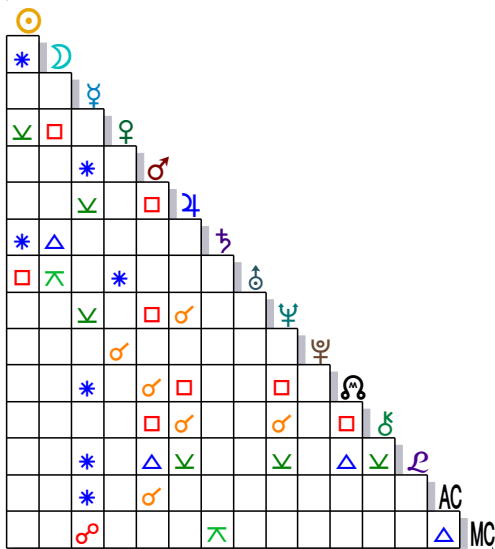

Legende

- ♂ Konjunktion
- ♃ Halbsextil
- ♃ Halbquadrat
- * Sextil
- Q Quintil
- Quadrat
- △ Trigon
- ♃ Sesquiquadrat
- ♃ Biquintil
- ♃ Quincunx
- ♃ Opposition

☉ Sonne

- ☾ Mond
- ☿ Merkur
- ♀ Venus
- ♂ Mars
- ♃ Jupiter
- ♄ Saturn
- ♅ Uranus
- ♆ Neptun
- ♇ Pluto
- ♁ mKnoten
- ♄ Chiron
- ♁ Lilith
- AC Aszendent
- MC Medium Coeli

♈ Widder

- ♏ Stier
- ♊ Zwilling
- ♋ Krebs
- ♌ Löwe
- ♍ Jungfrau
- ♎ Waage
- ♏ Skorpion
- ♏ Schütze
- ♏ Steinbock
- ♏ Wassermann
- ♏ Fische

Prolog

Ein Horoskop ist ein komplexes Gebilde aus vielen Aspekten, die miteinander vernetzt sind und sich gegenseitig beeinflussen, so wie Ihr Körper mit all seinen Funktionen. Ein einzelner Einfluß wirkt sich verändernd auf das ganze System aus. Das sollten Sie bedenken, wenn Sie im folgenden die einzelnen Textbausteine zu Ihrem Horoskop lesen. Sie beschreiben quasi die Zutaten, die, für sich genommen, anders schmecken als der Kuchen, den Sie daraus backen.

In dieser Kurzanalyse Ihrer Persönlichkeit ist eine kleine Auswahl aus dem Gesamtkomplex getroffen worden, die Ihnen einen Eindruck von den Aussagemöglichkeiten der astrologischen Sprache vermitteln wollen. Die Kurzanalyse ist in fünf Rubriken unterteilt:

1. Individualität und Selbsta Ausdruck - Sonne und Aszendent (AC)
2. Gefühle, Bedürfnisse, Wurzeln - Mond
3. Kommunikation, Ausdruck, Sprache, Information - Merkur
4. Beziehungsfähigkeit, Durchsetzungskraft und Erotik - Venus und Mars
5. Lebensaufgabe, Beruf, Berufung - Medium coeli (MC)

Nehmen Sie für Ihre eigene Selbsterforschung alle Beschreibungen als Anregungen und nicht als Festlegungen und verstehen Sie die angeführten Beispiele als sinngemäß und übertragen Sie sie auf Ihre spezielle Situation. Sie haben immer viel mehr Potential und zahlreichere Facetten, als hier zum Ausdruck kommen kann. Die Texte sind im Sinne Ihres bestmöglichen Potentials formuliert und möchten Sie ermuntern, nicht in Problemen, sondern in Lösungen zu denken.



Individualität und Selbsta Ausdruck - Sonne und Aszendent (AC)

Die **Sonne** in Ihrem Horoskop symbolisiert Ihren bewußten Willen, die in Ihnen angelegte Persönlichkeit in ihrer einzigartigen Gestalt und Aufgabe schöpferisch zum Ausdruck zu bringen. Sie zeigt, welche Rolle im Lebenstheater Ihrem innersten Wesen gemäß ist, und wie Sie die dazugehörigen Qualitäten entwickeln (**Sonne** im Zeichen) und wo Sie sie einsetzen können und wollen (Hausposition). Welche Vorstellungen haben Sie von Ihrer Identität, die Sie verwirklichen wollen und was sind Sie bereit, dafür zu tun? Welchen Grad an Selbstbestimmung streben Sie in Ihrem Leben an?

Der Aszendent fällt in das Zeichen, das zur Zeit und am Ort Ihrer Geburt im Osten aufstieg (lat. ascendere = aufsteigen), und beschreibt, auf welche Weise Sie die Szene betreten und welches Ihre ersten Impulse sind, mit denen Sie auf die Welt zugehen und Ihre Erfahrungen beginnen. Der AC steht sozusagen für die Verpackung, mit der Sie Ihr ganzes Persönlichkeitspaket präsentieren.

Der AC zeichnet den Weg, den Sie beschreiten, um zu den Qualitäten der Sonne zu gelangen.



Persönliche Entfaltung durch Fürsorge und Familie (Sonne im 4. Haus)

Sie identifizieren sich lange mit Ihrer familiären und kulturellen Herkunft und haben doch innerlich den starken Wunsch, Ihre ganz eigene Persönlichkeit unter der Prägung hervorzuholen und auszudrücken. Das kann mitunter viele Jahre dauern, da der familiäre Einfluß hauptsächlich unbewußt aufgenommen wurde. Sie hatten zu Hause einfach so wenig Abstand, daß Sie erst viel später, wenn Sie Ihr eigenes Leben fern Ihrer Ursprungsfamilie aufgebaut haben, realisieren, welche Einflüsse Sie übernommen haben und wer Sie selbst sind.

Vielleicht waren Sie andererseits früh rebellisch und haben sich von den Familiennormen bewußt abgewandt, doch die unbewußten Prägungen dauern fort, eben weil sie unbewußt sind. Erst durch den Spiegel der Reaktionen anderer Menschen erkennen Sie, welche automatischen Verhaltensweisen Ihnen noch immer zu eigen sind.

Sie haben den ausgeprägten Wunsch, sich ein eigenes Zuhause zu schaffen und ihm Ihren ganz eigenen Stempel aufzudrücken. Sie wollen endlich zu sich selbst kommen und Ihre Einzigartigkeit erfahren und ausdrücken.



Selbsta Ausdruck durch Sorgfalt und Liebe zum Detail (Sonne in der Jungfrau)

Sie finden am meisten Befriedigung in Ihrem Leben, wenn Sie alles, was Sie umgibt, in eine sinnvolle und nützliche Ordnung bringen, seien es Dinge, die zu erledigen sind, oder Gedanken und Schlußfolgerungen, die zu ziehen sind, oder Gefühle, die einzuordnen sind. Und es ist Ihnen ein Bedürfnis, alles gut und genau zu tun. Sie stellen hohe qualitative Ansprüche, auch an sich selbst. Bevor Sie etwas als fertig passieren lassen, hinterfragen Sie lieber alles dreimal, als daß Sie mit der Unsicherheit leben, vielleicht einen Fehler gemacht zu haben. Wenn Sie zu Ihrem klaren,

unterscheidenden Geist stehen, sind Sie unbestechlich. Sie passen sich niemals aus irgendwelchen Gründen einer Unwahrheit an. Sie säubern Ihr Lebensgewebe und betrachten die einzelnen Fäden so lange mit der Lupe und sortieren das Unpassende aus, bis sie "lupenrein" sind.

Ihr Lebensgefühl wird gesteigert, wenn Sie sich auf eine kluge Weise nützlich machen können. Zwar sind Sie sich nicht zu schade, für jemanden den Boden zu wischen und das Geschirr zu spülen, aber Sie dienen nicht im buckelnden Sinne, Sie sind sich durchaus Ihrer Qualitäten und Ihrer Menschenwürde bewußt, auch wenn Sie sogenannte untergeordnete Aufgaben erfüllen. Sie wissen, daß niemand anders im Tierkreis die Arbeit so gut machen kann wie Sie.



Flexibles, kontaktfreudiges Auftreten (Aszendent in den Zwillingen)

Ihr Auftreten ist leichtfüßig, wendig, kontaktfreudig. Mit wachen Sinnen gehen Sie durch Ihre Welt, immer offen für neue Eindrücke, Informationen, Anregungen, Gespräche, so daß Sie Ihr Lebensumfeld sehr gut kennen nach dem Motto: wo gibt es was, und wer mit wem. Sie reagieren schnell auf wechselnde Situationen und sehen immer beide Seiten der Medaille.

Sie sammeln Informationen, um sie bei nächster Gelegenheit wieder weiterzugeben, Sie sind der Bote mit den neusten Nachrichten, der hereingeschneit kommt und dann wieder verschwindet und weiterzieht.

Sie lassen sich ungern festnageln und schlagen zuweilen intellektuelle Haken. Sie bieten Ihre Kenntnisse an, identifizieren sich jedoch nicht so sehr damit, Sie verstehen sich als Umschlagplatz, Sie nehmen "Ware" an und geben sie weiter. Verdauen ist nicht Ihre Sache.

Wenn Sie die Fallstricke von Oberflächlichkeit und Verzettelung meistern und jeweils auch Ihren eigenen Standpunkt mit einbeziehen, finden Sie den roten Faden Ihres vielseitigen Wissensarsenals und binden sich optimal und flexibel in das Beziehungs- und Informationsnetz ein, das Sie spinnen.



Gefühle, Bedürfnisse, Wurzeln - Mond

Der Mond beschreibt die tiefste emotionale Schicht Ihrer Persönlichkeit. Er zeigt Ihnen Ihre ureigene subjektive Gefühlswelt mit allen Hemmungen, Ängsten, Ausweichmanövern, Bedürfnissen, Sehnsüchten, deren unbewußte Wurzeln oft weit in die Kindheit reichen, und mit allem Reichtum an nährenden Gefühlen, die Sie zu geben haben.

Alle Gefühle sind erlaubt und dürfen ausgedrückt werden. Sie gehören zu Ihnen wie Ihr Herz und Ihre Hände, und sie zeigen den Weg zur Quelle Ihres Lebendigseins. Durch genaues Hinspüren finden Sie heraus, was Sie wirklich brauchen, um sich wohl, zufrieden, sicher und gestillt zu fühlen.

Wut führt Sie zu Ihrer Durchsetzungskraft. Leidenschaftlich erleben Sie Ihre Vitalität und Ihren eigenen Willen. Sie können handeln und für sich selbst sorgen.

Tränen befreien Sie von altem, tief und lange zurückgehaltenem Schmerz, und Sie erleben durch das Loslassen, wie Sie zutiefst im Innern heil und lebendig sind, geborgen im Leben.

Liebe läßt Ihren Trotz und Ihren Stolz dahinschmelzen. Sie öffnen sich und erfahren, geliebt und angenommen, gehalten und genährt zu sein. Aus Ihnen strömt die Lust zu geben, und Sie fühlen sich unendlich reich und glücklich.

Der **Mond** symbolisiert auch das Mutterbild, das Sie in sich tragen, die Art, wie Sie Ihre Mutter und das häusliche Umfeld als Kind erlebten. Aus diesen Erfahrungen haben Sie unbewußt bestimmte Reaktionsmuster entwickelt, mit denen Sie auch als Erwachsener reagieren, wenn die entsprechenden Gefühle in Ihnen ausgelöst werden. Im Spiegel Ihrer Umwelt können Sie sich diese Muster bewußt machen und ändern, wenn Sie es möchten.



Geborgenheit durch heilsame Ordnung und Sorgfalt (Mond im 6. Haus)

Sie haben ein starkes Bedürfnis nach Ordnung und ein ausgeprägtes Gespür dafür, wie sie auszusehen hat. Das heißt nicht unbedingt, daß Sie die Ordnung auch immer herstellen, aber es tut Ihrem Gefühl gut, wenn es so ist. Ist das Chaos zu groß, leiden Sie - und rafften sich auf. Wenn Sie etwas machen, sind Sie sehr genau und auf Qualität bedacht. Pfusch oder zweite Wahl kommt für Sie nicht in Frage. Wenn Sie morgens einen Berg Arbeit vor sich haben, lieben Sie es, ihn bis zum Abend erledigt zu haben. Ihr Traum ist es, irgendwann einmal alles geschafft zu haben, allen Staub weggeputzt, alle Schubladen aufgeräumt und alle unerledigten Dinge aufgearbeitet zu haben. Es ist ein Traum von Perfektionismus, mit dem Sie sich das Leben schwer machen können. Denn Leben ist Bewegung, und jede Bewegung wirbelt neuen Staub auf, und jeder Tag bringt neue Aufgaben.

Entspannen Sie sich, und pflegen Sie Ihren Körper und Ihr Gemüt, damit Sie gesund bleiben, denn wenn Sie überfordert sind, neigen Sie dazu, mit körperlichen Beschwerden zu reagieren. Am besten kommen Sie in Ihr Zentrum und Ihr Wohlbefinden, wenn Sie alle Details mit Aufmerksamkeit und Liebe tun, von Moment zu Moment, Schritt für Schritt. Streichen Sie den Berg aus Ihrem Kopf und arbeiten Sie stetig vor sich hin. Freuen Sie sich an Ihrer Sorgfalt, mit der Sie alles so schön ausführen, sei es beim Wäschebügeln oder im Büro.



Bedürfnis nach Intensität und Gefühlstiefe (Mond im Skorpion)

Ihre gefühlsmäßigen Wurzeln reichen sehr tief, bis in Abgründe, die zu berühren viele Menschen eher vermeiden. Zuweilen üben diese Abgründe eine Faszination und einen Sog auf Sie aus, und Ihre unbewußten, emotionalen Reaktionsmuster ziehen Sie immer wieder in die Nähe von Grenzerfahrungen. Sie wollen den Grund berühren und wissen, was im Verborgenen vorhanden ist. Erst dann können Sie Ihr Mißtrauen loslassen, sich häuten und verwandelt wieder aufsteigen.

In Ihrer Kindheit waren Sie der Dynamik zwischen Macht und Ohnmacht intensiv ausgesetzt. Liebe haben Sie als gekoppelt mit Vereinnahmung, Fremdbestimmtheit und Verschlungenwerden erlebt, d.h. Liebe und Hingabe scheinen ihnen gefährlich für Ihre seelische Autonomie. So ist Ihre Sehnsucht nach tiefer Verschmelzung immer verbunden mit vorsichtiger oder mißtrauischer Kontrolle. Diesen Konflikt können Sie lösen, wenn Sie sich immer tiefer auf Ihre eigenen Gefühle, Ängste und Bedürfnisse einlassen, um sie zutiefst kennenzulernen. Therapeutische Hilfe kann Ihnen bei diesem (Wieder-) Geburtsprozeß sehr dienlich sein. Eine liebevolle, kompetente Hand, die Sie durch die Dunkelheit ans Licht führt, erleichtert Ihnen das Eintauchen in die Untiefen Ihrer Seele. Entspannung, Erlaubnis und Vertrauen sind die heilsame Medizin für Ihre inneren Zwänge. Sie sind zu tiefer, leidenschaftlicher Liebe fähig.



Kommunikation, Ausdruck, Sprache, Information - Merkur

Der Merkur in Ihrem Horoskop sagt Ihnen, wie Sie Ihre Umwelt wahrnehmen, wie und worüber Sie nachdenken und sprechen. Alle Eindrücke, die Ihr Interesse und Ihre Neugier erwecken, lösen Gedanken und Verknüpfungen in Ihnen aus und machen Sie wach und kreativ. In Ihrem bevorzugten Interessensbereich haben Sie regelrechte Datenbanken von Informationen in Ihrem Kopf, die Sie schnell abrufen können, wenn Sie auf jemanden treffen, der Ihre Sprache spricht und Ihre Sichtweise teilt. Kommen Sie mit jemandem in Berührung, der Dinge und Situationen aus einem ganz anderen Blickwinkel sieht, können Sie sich entweder gegenseitig ergänzen und dadurch bereichern, oder die Kommunikation läuft sich tot, es fehlt die Resonanz, und man bleibt sich fremd. Oder Sie erhitzen Ihre Gemüter und geraten heftig aneinander.

So wie Sie hat jeder Mensch seinen ureigenen Bedeutungskatalog zu den Worten, die er benutzt. Sind Sie sich dessen nicht bewußt, erheben Sie Ihre Interpretationen leicht zur Allgemeingültigkeit, was niemals stimmen kann und zu Verständigungsschwierigkeiten führt. Sind Sie sich Ihres besonderen Blickwinkels bewußt, respektieren Sie viel eher, daß jemand dieselbe Sache ganz anders sehen und verstehen kann. Sie entwickeln dann Toleranz und die Geduld, sich selbst für den anderen solange in dessen Sprache "zu übersetzen", bis Sie eine Übereinstimmung gefunden haben. Dies ist nicht immer leicht, besonders wenn Gefühle mitspielen und mit dem Verstand zusammenstoßen. Wenn Sie umsichtig, sorgfältig und liebevoll mit der Sprache umgehen, im Bewußtsein der Macht, die Worte haben, ist sie ein wunderbares Verständigungsmittel zur Klärung, Versöhnung und Heilung von Konflikten.

Merkur ist der Bote, der Mittler, der Vermittler.

Neben der Sprache benutzen Sie auch Ihren Körper als Ausdrucksmittel und teilen sich durch Mimik, Gestik und Körperhaltung anderen Menschen mit. Sie können sich auch ohne Worte verständigen, wie Sie es vielleicht kennen, wenn Sie im Ausland sind, die dortige Sprache nicht sprechen und "mit Händen und Füßen reden" und verstanden werden.



Kommunikation als Ausdruck emotionaler Befindlichkeit (Merkur im 4. Haus)

Ihre Gedanken drehen sich um Ihren häuslichen Bereich, Ihre Privatsphäre und Ihre Familie, die Sie selbst gegründet haben oder aus der Sie stammen. Sie denken über Gefühle und Erfahrungen nach, um Reaktionen bei sich und anderen zu verstehen. Wenn Sie psychologisch interessiert sind, sind Sie sehr gut in der Lage, mit Ihrem Verständnis bis zu den Wurzeln Ihrer Verhaltensmuster vorzudringen und über Ihre Gefühle zu reflektieren. Allerdings sind Gedanken über Gefühle nicht die Gefühle selbst, und um an die wahre Quelle zu kommen, müssen Sie sich auf Ihre Gefühle selbst einlassen, d.h. fühlen, was gerade zu fühlen ist, und es dann ausdrücken, nicht nur in Worten.

Vertraute, persönliche Gespräche über intime gefühlsmäßige Erfahrungen und Erlebnisse geben Ihnen ein Empfinden von Heimat und Geborgenheit. Ihr Denken ist sehr vergangenheitsorientiert. Vielleicht schwelgen Sie in Familienerinnerungen und erzählen gern die alten Geschichten, die angenehmen und die schaurigen. Sie beziehen sich immer wieder auf Ihren familiären Ursprung. Das hat seine guten, heilsamen Seiten, jedoch auch den Nachteil, daß Sie nicht besonders offen für neue Sichtweisen und Erfahrungen sind. Sie transponieren Ihre Schlüsse, die Sie aus der Vergangenheit gezogen haben, auf die Gegenwart und verewigen so die Vergangenheit in die Zukunft hinein. So

bleibt alles beim Alten. Wenn Sie jedoch bis zu Ihren wahren emotionalen Wurzeln, Ihrer eigenen seelischen Identität, vordringen, erkennen Sie, was Sie an alten Verhaltensweisen behalten und was Sie loslassen möchten.



Detailliertes Denken und nüchterne Kommunikation (Merkur in der Jungfrau)

Sie verfügen über einen sehr kritischen, nüchternen und skeptischen Verstand, der einem strengen Perfektionsmaßstab in Ihnen selbst unterliegt. Sie prüfen sehr genau, was Sie annehmen oder von sich geben, und halten es lieber zurück, wenn es Ihre inneren Qualitätskontrollen nicht passiert, Sie wälzen Ihre Gedanken so lange um, bis sie Ihrem "Reinheitsgebot" entsprechen. Sie können sehr genau wahrnehmen und analysieren und haben ein ausgezeichnetes Unterscheidungsvermögen, geradezu ein wissenschaftliches Talent. Zuweilen können Sie sich im Detail verlieren, so daß Ihnen der Gesamtzusammenhang aus dem Blickfeld gerät.

Sie haben einen feinen Humor in Ihrer Sprache, der auf einer gewissen Selbstironie beruht, denn Sie wissen um Ihre Pingeligkeit. Wenn Sie eine Geschichte erzählen, sind Sie sehr gründlich und beschreiben alle Randerscheinungen und den genauen Hergang wie ein guter Chronist, bis Sie schließlich zu dem kommen, was Sie eigentlich darstellen wollten. Manchmal geraten Sie "unterwegs" auch auf Nebenstraßen, wenn Sie zu weit ausholen, und wissen dann gar nicht mehr, was der Anlaß Ihrer Erzählung war. Sie gewichten Haupt- und Nebensachen gleichermaßen, weil Sie wie durch eine Lupe schauen. Darin sind die Stellen hinter dem Komma genau so groß und wichtig wie die vor dem Komma. Erst ein gewisser Abstand kann Ihnen die richtige Zuordnung ermöglichen.



Beziehungsfähigkeit, Durchsetzungskraft und Erotik - Venus und Mars

Die Venus in Ihrem Horoskop beschreibt Ihre Fähigkeit, harmonisch und liebevoll auf Beziehungen einzugehen und sie zu gestalten. Sie sagt etwas darüber aus, was Sie schön und wertvoll finden, was Ihre Liebe erregt, was Sie kultivieren möchten und wie Sie Frieden in einer Partnerschaft und in sich selbst finden. Das Haus weist auf den Lebensbereich hin, in dem Sie Ihre venusianischen Begabungen und Bedürfnisse entfalten, und das Zeichen illustriert die Art und Weise, wie Sie es tun. Die Venus ist der Archetypus der Geliebten, der Gefährtin, der gleichberechtigten Partnerin.

Im Horoskop einer Frau stellt die astrologische Venus die Frauenrolle dar, mit der Sie sich identifizieren und die Sie bestmöglich entfalten wollen. Bei einem Mann ist es die innere, oft unbewusste, weibliche Seite der Psyche, die Anima, das Frauenbild, das Sie in sich tragen und nach außen projizieren. Im Spiegel einer dem entsprechenden, realen Frau können Sie Ihre eigene innere Weiblichkeit erkennen und als wesensgemäßen Teil bewußt wieder in Ihre eigene Persönlichkeit integrieren.

Der Mars symbolisiert bei beiden Geschlechtern die Durchsetzungskraft, den Handlungsimpuls, die Fähigkeit, Initiative zu ergreifen und etwas in Gang zu setzen. Das Haus zeigt an, wo diese Kraft hauptsächlich eingesetzt wird, und das Zeichen, auf welche Weise das geschieht. Mars ist der Gegenpol zur Venus, die seine Impulse aufgreift und auf ihre Weise kultiviert und verfeinert. Beide Pole sind gleichwertige, aktive Prinzipien, die nur entgegengesetzt ausgerichtet sind.

Im Horoskop eines Mannes ist Mars auch die männliche Sexualität, der Drang, etwas Geliebtes zu erobern.

Im Horoskop einer Frau sagt die Stellung des Mars etwas über den Animus, den inneren Mann, aus, den sie außen sucht, um ihn als eigene Kraft schließlich in sich selbst zu verwirklichen.



Beziehungswunsch nach Anregung und Flexibilität (Venus im 3. Haus)

Sie bestechen durch Ihre charmante, geistreiche Kontaktfähigkeit und lieben es, sich unter Leute zu mischen und Ihr Talent spielen zu lassen. Wo Sie auftauchen, entstehen Harmonie und Heiterkeit. Leicht und witzig fließt die Unterhaltung, und jeder fühlt sich angenehm berührt und angenommen. Sie lernen gern und erleben zum Beispiel einen Sprachkurs als erfreuliches Kontakterlebnis, das das Angenehme mit dem Nützlichen verbindet.

Kurze Wochenendtrips liegen Ihnen sehr und regen Sie zu allerlei weiterführender Kreativität an. Sie schätzen das kulturellen Angebot einer Großstadt, besuchen die Scala in Mailand, das Brecht-Theater in Berlin oder eine Kunstausstellung in Rom oder Paris - was Ihnen gerade gefällt. Sie könnten Ihre Begabungen auch beruflich zum Beispiel im Journalismus einsetzen und die Kulturseiten mit Ihren Kommentaren bestücken. Sie kennen eine Vielzahl von Menschen und pflegen Ihre Beziehungen auf anmutige und lockere Weise, ein Lächeln von Ihnen und ein "Hallo, wie geht's" verschönert dem anderen für Momente die Welt. Sie sind ein schöner, bunter Schmetterling.



Anziehungskraft durch Fröhlichkeit und Kreativität (Venus im Löwen)

Sie spielen gern und haben eine Ader für Dramatik. Sie lieben die großen Rollen, das Majestätische, Königliche, die Primadonna, deren Allüren noch ihren Zauber haben. Es muß bunt, vital und großzügig in Ihren Beziehungen zugehen, und Sie haben gern den ersten Platz inne, von dem aus Sie Ihr warmes, lebensfrohes Feuer versprühen. Wenn Sie einen Raum betreten, kommen Sie nicht einfach hinein, sondern treten so auf, daß jeder weiß, daß Sie jetzt da sind. Wenn Sie sich wohl fühlen, haben Sie einen fröhlichen Humor, können auch über sich selbst lachen, und Ihre Fröhlichkeit steckt an. Sie sind beliebt und gern gesehen. Wenn Ihr Stolz verletzt ist, können Sie arrogant, hochmütig und herablassend sein als Schutz für Ihrer Wunde, an der Sie schwer leiden. Bringen Sie Ihren Schmerz auf die Bühne und spielen Sie Ihr Drama, dann kommt Ihre Kraft wieder in Fluß !

Wenn Sie sich künstlerisch ausdrücken können, egal ob im Beruf oder als Hobby, dann sind Sie kreativ und fühlen sich lebendig. Sie haben ein natürliches Selbstbewußtsein und sind in gewisser Hinsicht von Ihrer Großartigkeit überzeugt. Sie lieben alles im großen Stil, und sicherlich werden Sie keine Miniaturen malen. Sie haben ein lachendes, fröhliches Kind in sich, das sich frisch und frei äußern möchte und Spaß haben will im Leben: Ins Theater gehen, tanzen, lachen und Feste feiern.



Initiative zur Ichdurchsetzung (Mars im 1. Haus)

Sie haben die Anlage in sich, mit großer Kraft und Entschiedenheit auf das Leben zuzugehen und es mit allen Hindernissen aufzunehmen. Wenn Sie in Ihrer Durchsetzungsenergie gehemmt sind, versuchen Sie es vielleicht hintenherum oder projizieren Ihre Kraft auf jemanden anders. Es bleibt jedoch eine Unzufriedenheit, die sich in einem innerem Wutstau äußern kann, was Ihrer Gesundheit abträglich ist. Wenn Sie mit Ihrer Vitalität herauskommen, geht es Ihnen viel besser. In dem Bewußtsein, ein Recht auf Ihre eigene Lebensgestaltung zu haben, können Sie spontan und offen auf Leute und Situationen zugehen und Ihre Anliegen direkt und bestimmt durchsetzen, ohne andere zu überrennen oder aggressiv zu werden. Sie kommen dann mit Ihrer Kampfeslust in Kontakt und stürzen sich mutig und kreativ in Ihr eigenes Leben. Sie wollen selbstbestimmt handeln und Ihre

Eigenständigkeit unter Beweis stellen. Sie sind mutig und initiativ, jedoch auch ungeduldig, wenn es nicht gleich so läuft, wie Sie wollen. Ihre gebremsten Tatenergien schäumen dann zuweilen wütend über, beruhigen sich jedoch auch schnell wieder.

Sie sind ein Pionier und Impulsgeber für andere. Ihre Unerschrockenheit hat etwas Erfrischendes, und auch bei Fehlschlägen lassen Sie sich auf die Dauer nicht entmutigen, sondern nehmen einen neuen Anlauf.



Durchsetzung durch Fürsorge und Instinktsicherheit (Mars im Krebs)

Was und wie Sie etwas anpacken und unternehmen, wird sehr stark von Ihren Gefühlen und Stimmungen beeinflusst. Sie sind nicht der Typ, der gradlinig seine Ziele anpeilt und sie konsequent verfolgt, egal in welcher Verfassung er sich befindet. Ihre Handlungsweise gleicht eher den Mäandern eines Flußlaufes. Sie machen viele Schleifen und Umwege, haben viele Ausreden, warum Sie etwas noch nicht getan haben, und tun sich besonders in jungen Jahren schwer, volle Verantwortung für Ihr Handeln zu übernehmen. Was Ihnen jedoch Spaß macht, das tun Sie mit Liebe und Engagement, zum Beispiel alles, was mit dem häuslichen Bereich zusammenhängt. Vielleicht kochen Sie gern und entfalten dort Ihre Kreativität. Sie sorgen gern für andere und vernachlässigen Ihre eigenen unbequemen Pflichten.

Durch Ihre Gefühlsbetontheit können Sie leicht gekränkt sein, wenn Ihnen die Anerkennung fehlt oder Sie kritisiert werden. Sie reagieren dann sehr subjektiv mit Schmollen oder überschießenden, oft tränenerstickten Aggressionen. Sie fühlen sich wie ein kleines, zurückgewiesenes Kind, ohnmächtig und ausgeliefert. Dieses alte Programm gilt jedoch heute nicht mehr und kann geändert werden. Drücken Sie alle Gefühle und Bedürfnisse direkt und spontan aus, dann stehen sie nicht mehr als Blockaden im Weg.

Auf der erotischen Ebene sind Ihre Initiativen liebevoll und zärtlich, Ihre Annäherungen sind weich und einfühlend, Ihr Herz und Ihre Seele schwingen mit.



Lebensziel, Beruf, Berufung - Medium coeli (MC)

Das MC ist der höchste Punkt im Horoskop und damit der Kulminationspunkt Ihrer persönlichen Entwicklung. Sie sind durch viele Erfahrungen gegangen, um sich in Ihrem ureigenen Potential zu erkennen, das Sie jetzt als Ihren Beitrag in die Gesellschaft einbringen möchten. Die Prägungen durch Ihre familiäre Herkunft und Ihr kulturelles Umfeld haben Ihrer Persönlichkeit zunächst eine Ausrichtung und einen Bezug gegeben. Im Laufe Ihres weiteren Wachstums, im Spiegel der Begegnung mit anderen Menschen und im Erleben von Liebe und Partnerschaft haben Sie Ihre ursprüngliche Selbstdefinition revidiert und erweitert, sich von Fremdbestimmung befreit und Ihre Fähigkeiten und Talente soweit "geschliffen", daß Sie jetzt wissen, wer Sie sind und was Ihr Beitrag zum Ganzen ist. Der MC symbolisiert Ihr Bedürfnis, Ihren speziellen Platz in der Gesellschaft einzunehmen und für Ihre Leistung offizielle Anerkennung zu ernten. Sie sind nicht länger das Kind, das früher gehorchte und sich an anderen Autoritäten orientierte, sondern Sie möchten selbst eine Autorität auf Ihrem Gebiet darstellen und als solche respektiert und honoriert werden. Ihr Beruf sollte mit Ihrer Persönlichkeit übereinstimmen und dem entsprechen, wozu Sie sich berufen fühlen, damit Sie aus Ihrem Zentrum heraus motiviert sind und den gewünschten Erfolg haben. Früher blickten Sie zu anderen auf, um sich zu orientieren. Jetzt erleben Sie sich selbst als Orientierungspunkt für andere. Sie stellen sich der Verantwortung, Ihre innere und äußere Position in der Öffentlichkeit zu präsentieren. Sie treten aus der Anonymität heraus.



Gruppenbewußtsein und Toleranz als Lebensziel (Medium Coeli im Wassermann)

In Ihrer Wiege lag ein Königskind - Sie selbst. Mit dem Stolz, eine besondere Rolle innezuhaben, sind Sie aufgewachsen. Jetzt streben Sie danach, Ihre persönliche Kraft auf einer weiten Bühne zu inszenieren und sie in den Dienst einer Gemeinschaft zu stellen. Ihre Ausstrahlung von selbstverständlicher Autorität macht Sie spielend zur Führungsfigur für groß angelegte Projekte, in denen Sie Ihre idealistischen und innovativen Ideen verwirklichen wollen. Sie fühlen sich zu Aufgabenstellungen gesellschaftlichen Ausmaßes hingezogen, besonders zu solchen, die den neuen Zeitgeist ins Bewußtsein bringen. Sie sind auf zukünftige Entwicklungen ausgerichtet und ein maßgeblicher Träger dieser Prozesse.

Sie möchten die Freiheit des Geistes und die Möglichkeit von evolutionären Quantensprüngen proklamieren und zeigen, daß Sie und jeder andere auch, wenn er will, kraft seines schöpferischen Geistes sein Leben vollständig verändern kann. Ihre visionäre und mentale Kraft ist auf Vernetzung positiver energetischer Verbindungen zwischen Menschen gerichtet. Die Computertechnik kann als Vergleich dienen und hat gleichzeitig wegen der genialen Möglichkeiten eine große Anziehungskraft für Sie. Ihre Gedankengebäude sind abstrakt, doch Ihre schöpferische Kraft Ihres Ursprungs drängt auf konkrete Verwirklichung.

Epilog

Sie haben jetzt nach der Lektüre einen kleinen Eindruck von den Kräften und Qualitäten bekommen, die Ihre Persönlichkeit ausmachen. Wenn diese Texte Sie neugierig gemacht haben, noch tiefer einzusteigen und mehr Details und Aspekte über die Dynamik Ihrer Persönlichkeit zu erfahren, steht Ihnen eine ausführliche Langversion von ca. 30 - 40 Seiten Text zur Verfügung, die Ihr Horoskop in allen Einzelheiten beschreibt. Lassen Sie sich auf Ihrer Entdeckungsreise zu sich selbst inspirieren und unterstützen.